



# **La Situación de la Agricultura Venezolana y algunas ideas para retomar la ruta del Crecimiento**

**Ing. Agr. Germán X. Briceño R.  
Academia de Ingeniería y Hábitat, Junio 2018**



Una necesaria reflexión antes de  
empezar



## LAS INCONSISTENCIAS DE LAS CIFRAS DEL MAT

Rubro	Memoria MAT 2013		Memoria 2012	Diferencia AÑO 12 (t)	Diferencia AÑO 12 (%)	Crecimiento según memoria 13	Crecimiento según memoria 12
	2013	2012	2012				
<b>Cereales</b>	<b>3.653.356</b>	<b>2.956.542</b>	<b>3.890.422</b>	<b>933.880</b>	<b>-31,59</b>	23,57	<b>-6,09</b>
Arroz	1.005.000	821.070	924.686	103.616	-12,62	22,40	8,69
<b>Maíz</b>	<b>2.247.094</b>	<b>1.752.513</b>	<b>2.459.513</b>	<b>707.000</b>	<b>-40,34</b>	<b>28,22</b>	<b>-8,64</b>
Sorgo	401.312	382.959	506.232	123.273	-32,19	4,79	-20,73
<b>Hortalizas</b>	<b>2.122.644</b>	<b>1.859.432</b>	<b>2.148.137</b>	<b>288.705</b>	<b>-15,53</b>	14,16	<b>-1,19</b>
<b>Café, cacao, caña y tabaco</b>	<b>7.339.634</b>	<b>6.689.667</b>	<b>8.211.502</b>	<b>1.521.835</b>	<b>-22,75</b>	9,72	<b>-10,62</b>
Café	77.215	72.844	78.153	5.309	-7,29	6,00	-1,20
Caña de azúcar	7.339.634	6.689.667	8.211.502	1.521.835	-22,75	9,72	-10,62

- La Memoria y Cuenta del año 2012 registró un volumen de producción de maíz para ese año de 2.459.513 t y la Memoria de 2013, para el 2013 registró un volumen de 2.247.094 t. De acuerdo a estas cifras la producción de maíz en 2013 decreció 8,64%. Sin embargo, la Memoria de 2013 registra un crecimiento en la producción de maíz del 28,22%.
- Cómo hizo el Ministerio de Agricultura y Tierras para justificar el crecimiento del maíz en 2013, fácil, le rebajó a la producción del año 2012, la increíble cifra de 707.000 t. Es decir para cuadrar el 2013 admite un error del 36,8% de sobreestimación en la producción de maíz en el año 2012.
- Para justificar el crecimiento en otros rubros en el año 2013 se modificó la cifra de 2012, en el caso de: arroz, sorgo, caraota, frijol, quinchoncho, algodón, girasol, maní, batata, ocumo, papa, yuca, cambur, patilla, plátano, otras frutas, cebolla, coliflor, pimentón, tomate, zanahoria, café, cacao y caña de azúcar, rubros que constituyen el 95% del Valor de la Producción Agrícola Vegetal. Las diferencias entre los dos años en algunos renglones superan el 100% y en promedio alcanzan el 44%.
- El asunto no solo está en la enmienda de errores entre un año y otro. Las cifras del MAT son sustancialmente superiores a las estimadas por otros entes y gremios; en efecto, Fedegro estimó la producción de maíz en el 2013 en 1.725.000 t, en términos absolutos, 522.513 t menos que las estimadas por el MAT. Esta diferencia se repite en la mayor parte de los rubros agrícolas, al igual que con pecuarios (leche y carne) se mantiene entre el MAT y Fedenaga.



# ESTRUCTURA DEL VPA VEGETAL AÑO 2015

PARTICIPACIÓN DE RUBROS EN EL VALOR DE LA PRODUCCIÓN AGRÍCOLA (%).  
AÑO 1998, FUENTE MAT

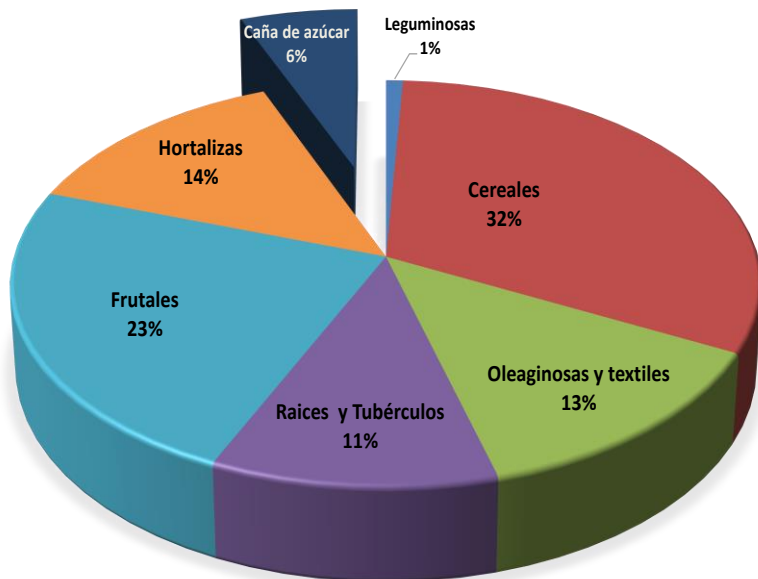

Participación de rubros en el Valor de la Producción Agrícola (%). año 2015

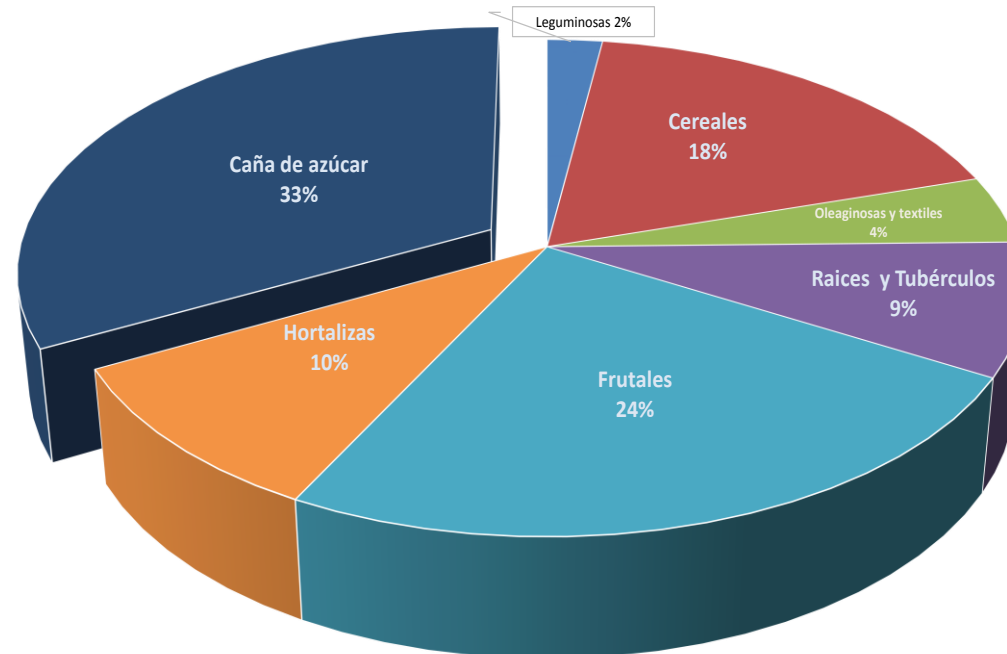

- El MAT hasta 1998 asignó a la caña de azúcar una participación en el VPA del orden del 6%. A partir de 1999 esta participación se elevó por encima del 33%.
- Aparentemente asignó el precio del azúcar a la caña y distorsionó este indicador, no corrigiendo el error; a pesar de las advertencias realizadas por Fedeaagro desde hace décadas.



## PARTICIPACIÓN DE LOS SUBSECTORES EN EL VPA 1998 VS 2015

Participación de subsectores en el VPA, año 1998; MAT

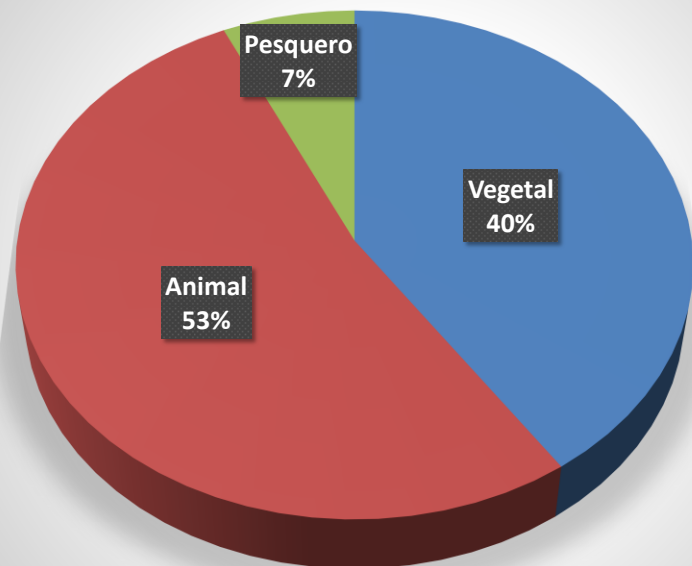

Participación de subsectores en el VPA, año 2015; MAT

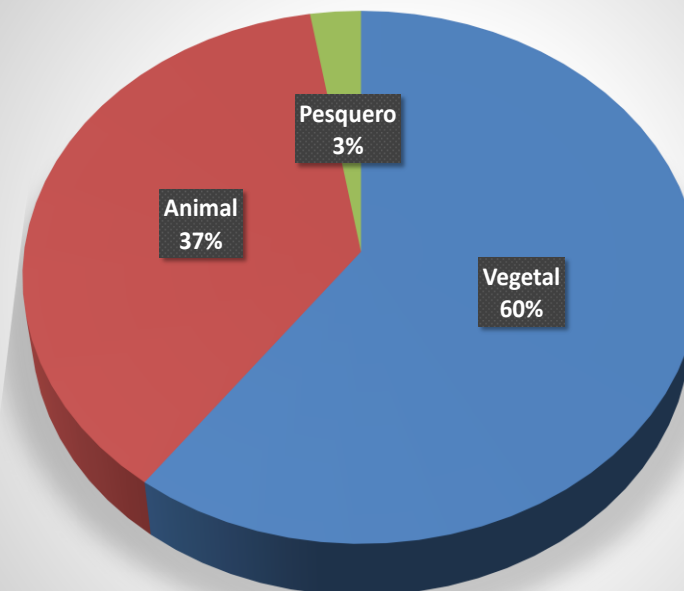

La distorsión creada con el precio del azúcar, considerado en el cálculo del VPA, desdibuja la verdadera participación de los subsectores y subordina al subsector animal.



# EL PROBLEMA, LAS CAUSAS Y LAS CONSECUENCIAS

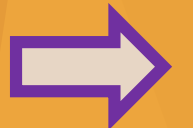
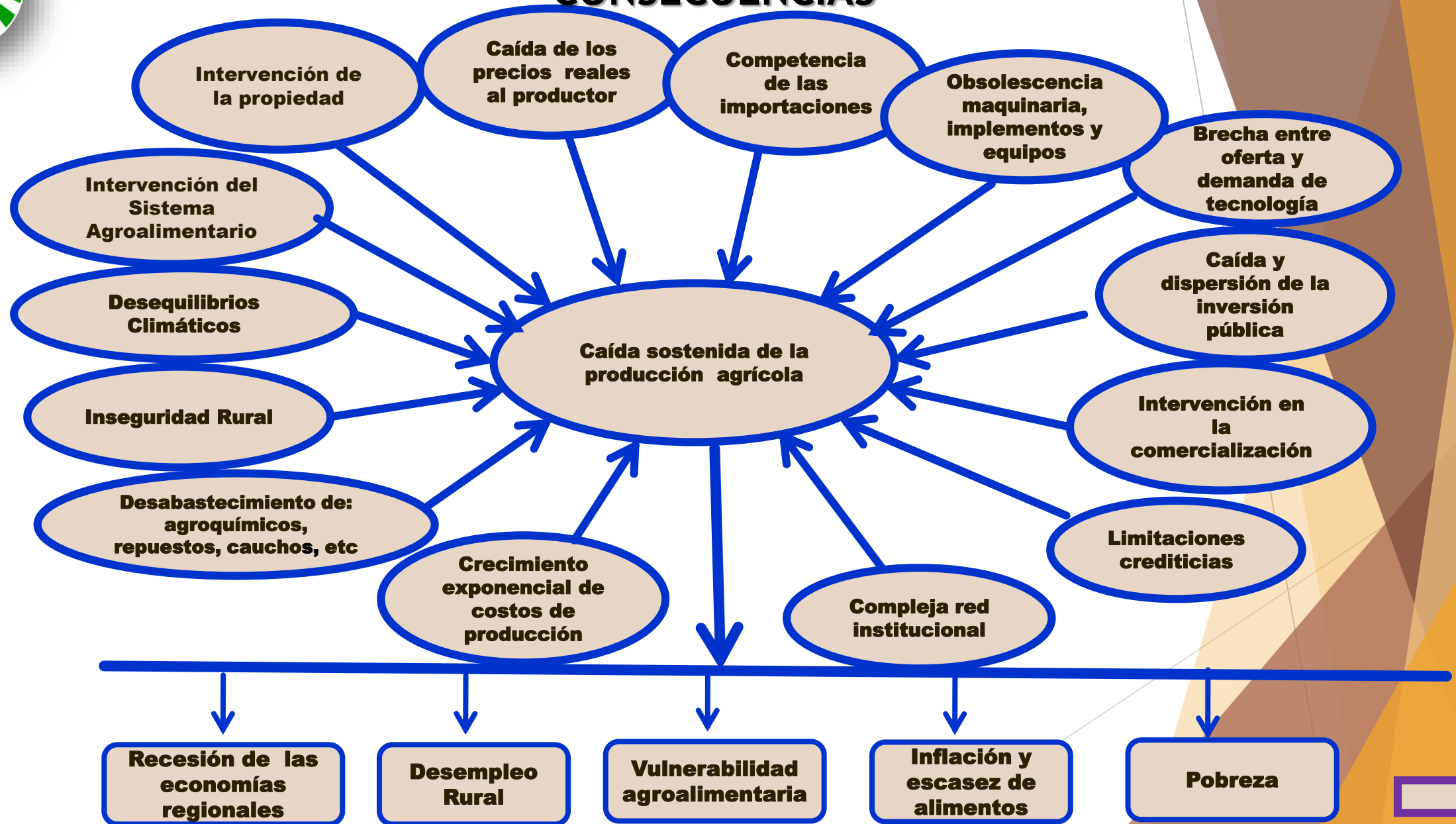



# EL PRODUCTO INTERNO BRUTO AGRÍCOLA (PIBA)

Tasa interanual de crecimiento: PIB vs PIBA 1997-2014

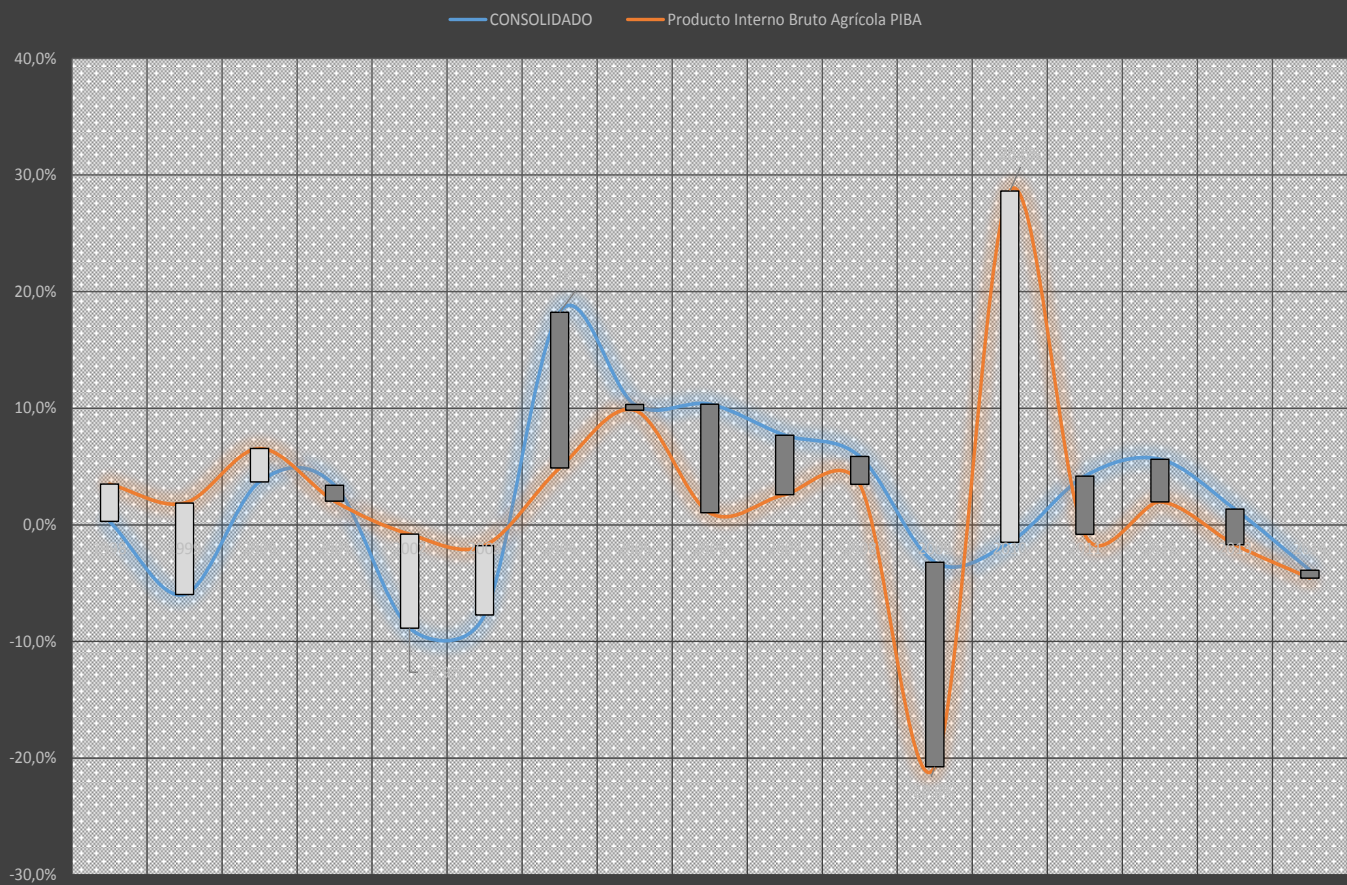

- ▶ A pesar de que el BCV desde el 2006 incluye la agricultura en la categoría “Resto”, en un reporte del PIB por clase de actividad económica, separa la agricultura (cuatro subsectores) hasta el año 2014.
- ▶ Entre 1997 y 2007 el crecimiento del PIBA fue superior al del PIB, en el 2008 se igualan y a partir de este último año el crecimiento del PIB supera al del PIBA(excepto el año 2010).
- ▶ Hasta el año 2012, el BCV reporta un crecimiento sostenido del PIBA, excepto el año 2009, donde este indicador cae 20,8%, sin justificación aparente.
- ▶ En los años 2012, 2013 y 2014 el decrecimiento del PIBA fue de -1,7 % y -4,6%.
- ▶ Se estima que en los años el 2015 y 2016 y 2017 el decrecimiento del PIBA es más alto.







# EL VALOR DE LA PRODUCCIÓN AGRICOLA

Crecimiento interanual del Valor de la Producción Agrícola (1998-2015): MAT

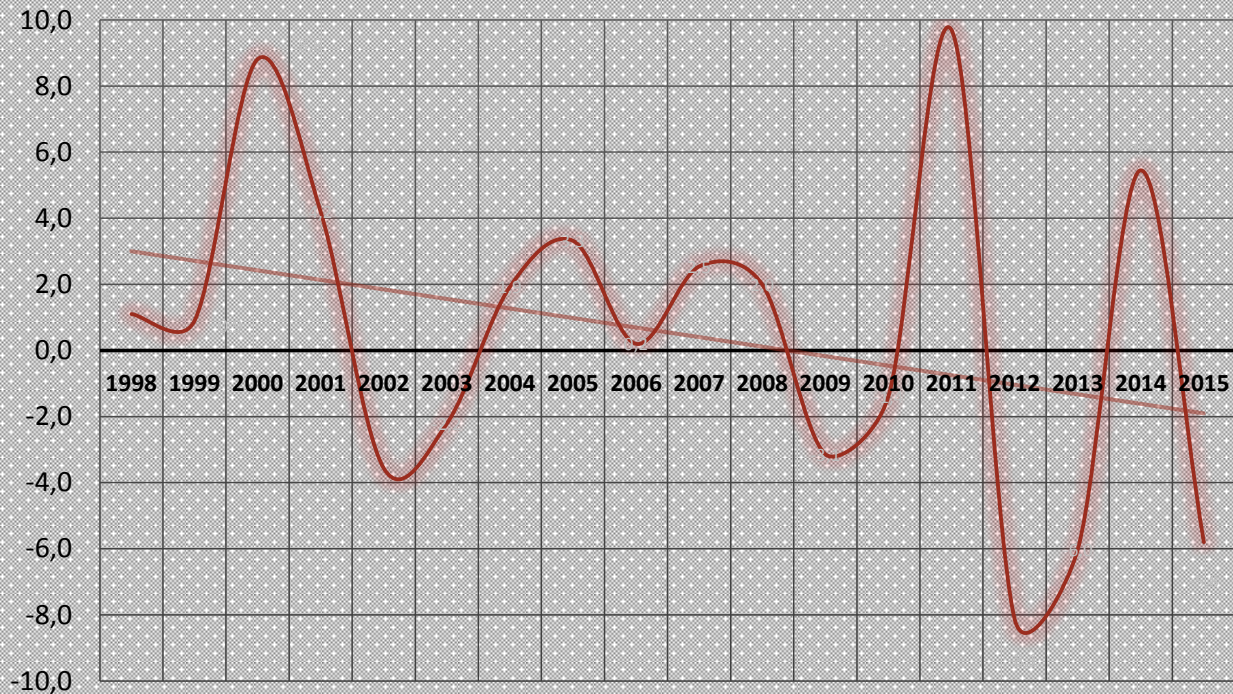

- ▶ Crecimiento con alzas y bajas en todo el período y una clara tendencia decreciente en los últimos cuatro años.
- ▶ El crecimiento de la producción en rubros de gran peso como la caña de azúcar, el maíz y el arroz hasta el año 2008, no se corresponde con la data del MAT, la cual registra los crecimiento más altos en los años 2000 y 2011







## VALOR DE LA PRODUCCIÓN POR SUBSECTORES

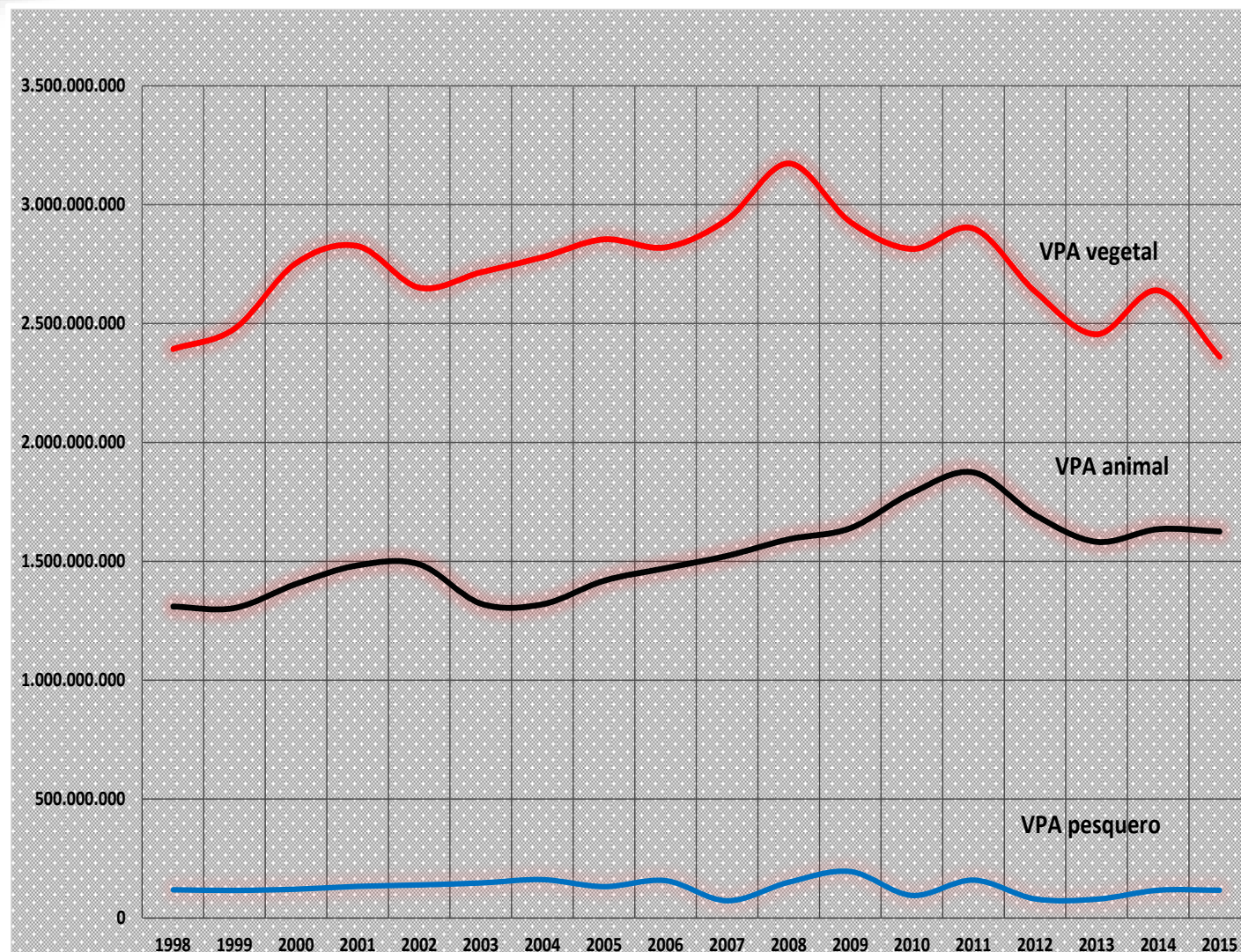

- ▶ El subsector agrícola vegetal comienza a declinar en el 2008.
- ▶ El subsector animal mantuvo un crecimiento sostenido hasta el año 2011, a partir de allí la tendencia es negativa.
- ▶ El subsector pesquero no registra una tendencia clara





## VALOR DE LA PRODUCCIÓN AGRICOLA POR HECTÁREA Y POR HABITANTE, 2008-2015

VPA/ha.

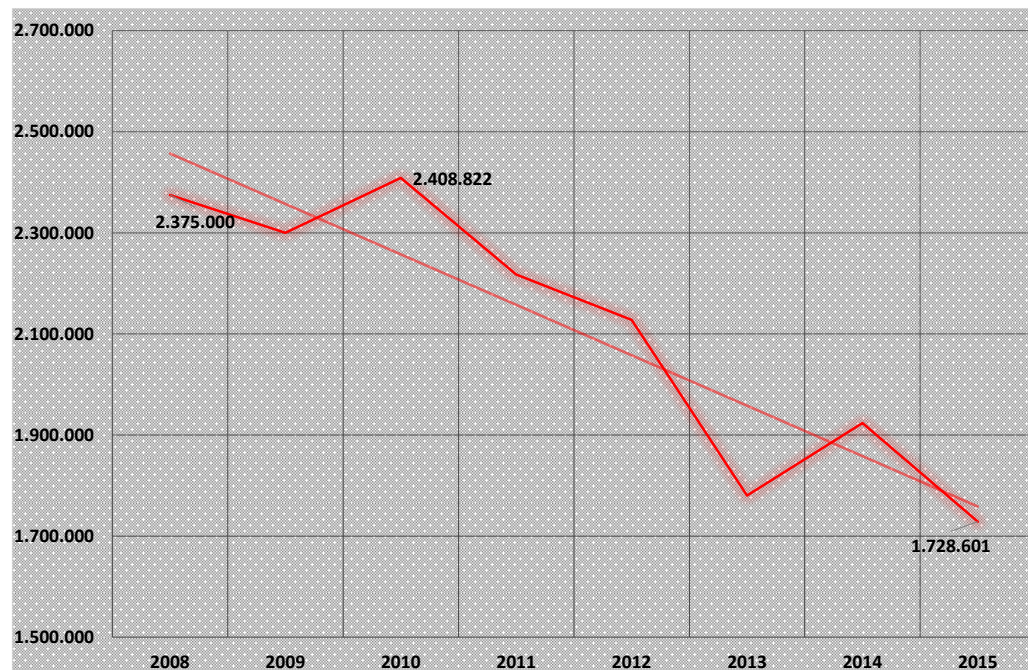

VPA/habitante

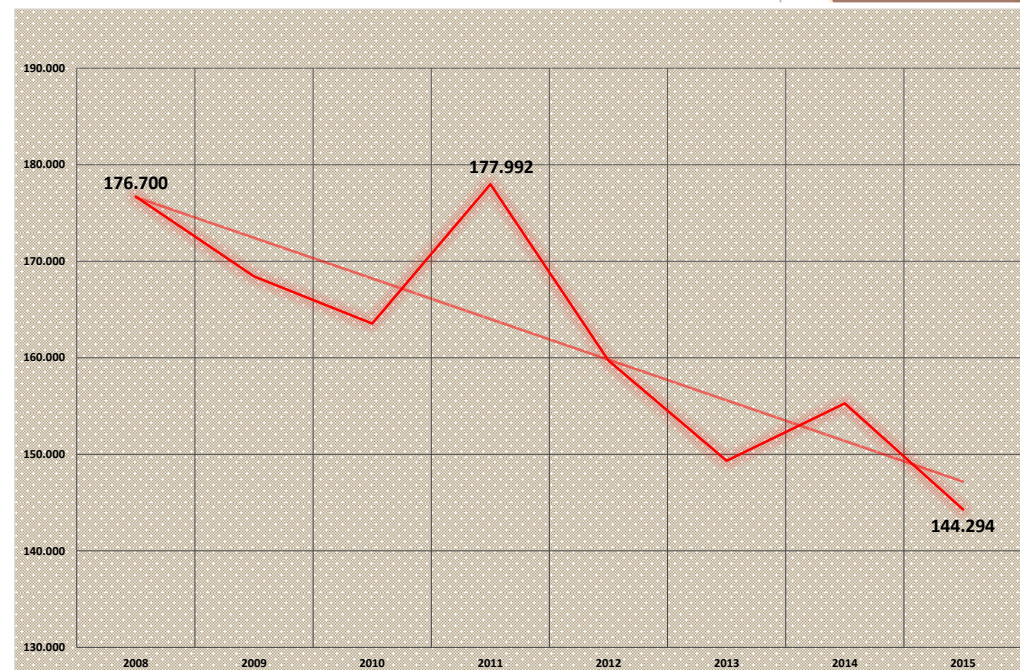

La caída del VPA/ha. entre 2008 Y 2015, significa que la disminución del VPA es proporcionalmente mayor a la disminución a la superficie cosechada. En el caso de la VPA/hab., la tendencia es la misma, una abrupta caída de la producción agrícola per cápita. En el 2011 alcanzamos el máximo valor de la producción per cápita de los últimos 26 años y en el 2010 el mayor valor de la producción por superficie y en el año 2015 el menor valor en el mismo lapso para ambos indicadores







## VALOR DE LA PRODUCCIÓN PESQUERA

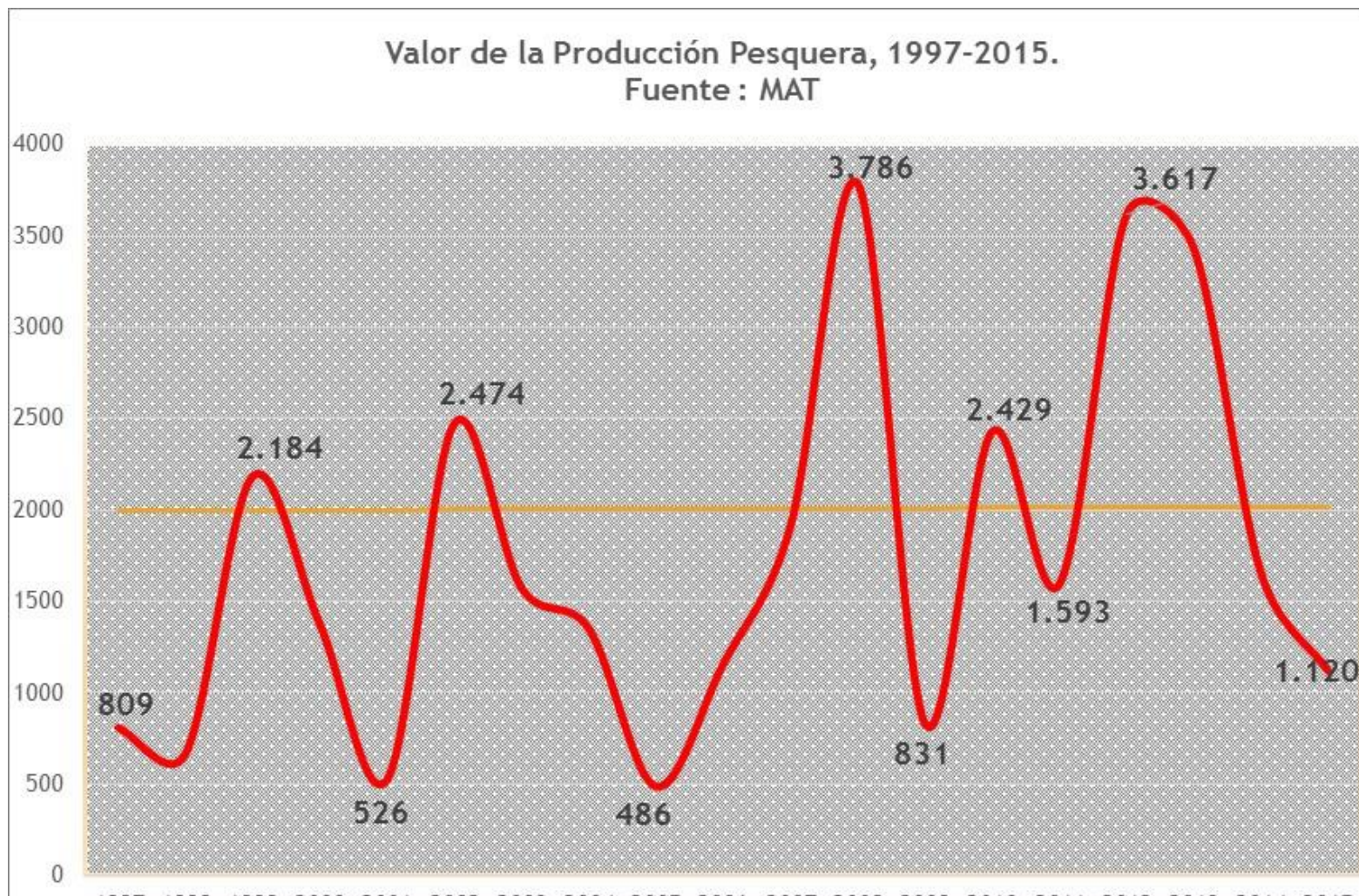

- ▶ Según las cifras del MAT el VPAP es muy inestable en 19 años de la serie, con picos de descenso y crecimiento abruptos e inexplicables.
- ▶ Los dos último años reportados parecieran indicar el inicio de un período de decrecimiento
- ▶ Estas cifras difieren significativamente con las de instituciones privadas y académicas





# EL SUBSECTOR AGRÍCOLA FORESTAL

PIB Forestal. precios 1997	
Años	Miles de Bs.
2009	56.650,92
2010	55.807,51
2011	58.138,27
2012	61.409,10
2013	62.233,89

Fuente: BCV

El Recurso Forestal en el año 2013 (hectáreas)	
Áreas bajo régimen especial (Abraes)	67.883.078
Áreas para la producción forestal permanente	16.317.202
Reservas forestales	12.843.500
Áreas boscosas bajo protección	3.473.702
Áreas bajo planes de ordenación y manejo	4.967.860

La Actividad Forestal en Cifras, Ministerio del Ambiente						
Año	Superficie plantada	Producción pulpa	Prod. Fibras recicladas	Producción papel carton	Producción madera rola	Viveros Plantas
2009	16.147	49.166	293.692	593.142	891.009	2.685.659
2010	32.699	39.505	252.643	483.563	716.621	7.142.663
2011	32.803	60.280	248.482	556.702	872.820	3.543.474
2012	35.772	Sin Inf.	200.842	Sin Inf.	809.941	777.829
2013	49.835	Sin Inf.	47.434	Sin Inf.	872.378	787.845
Total	170.258	148.951	1043093	1.633.407	4.162.772	14.937.470

- ▶ Se registra un descenso en la producción de fibras recicladas y plantas en viveros; no obstante la tendencia del PIBF es creciente
- ▶ Las Áreas bajo Régimen de Administración Especial (Abraes), son alrededor de cuatrocientas (400) y ocupan una superficie de 67.883.078,85 ha, parques nacionales, reservas forestales, monumentos naturales, áreas boscosas bajo protección, refugios de fauna silvestre, entre otras categorías.
- ▶ la producción nacional de madera en rola, crece a ritmo estable. En el período el total producido fue de 4.162.772,194 m<sup>3</sup>, de este total 266.692,715 M<sup>3</sup> corresponden al volumen aprovechado dentro de reservas forestales (bosques naturales) y 3.896.079,479 M<sup>3</sup> fuera de éstas (plantaciones)
- ▶ Poca información reciente sobre la producción de pulpa, papel cartón y cartulina.

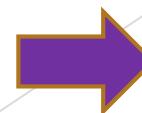



# LA BALANZA COMERCIAL AGRÍCOLA

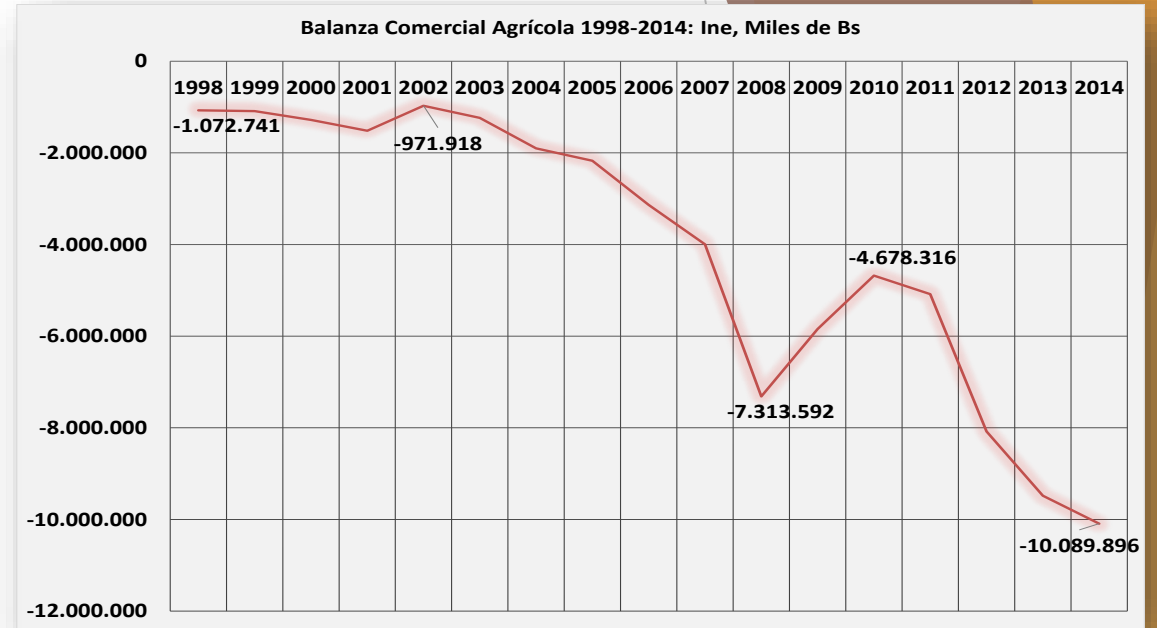
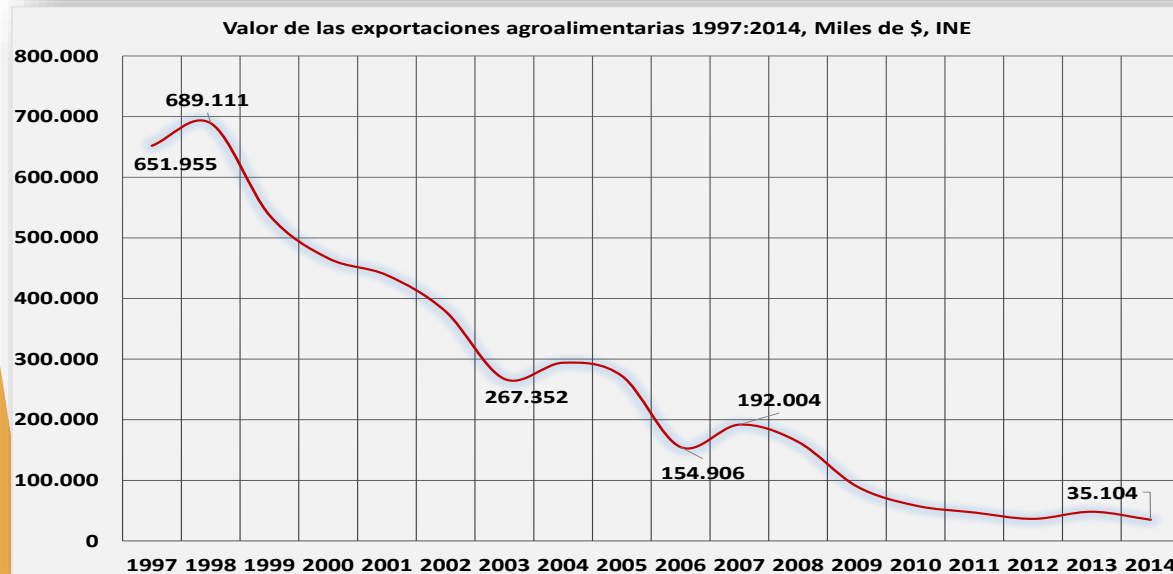
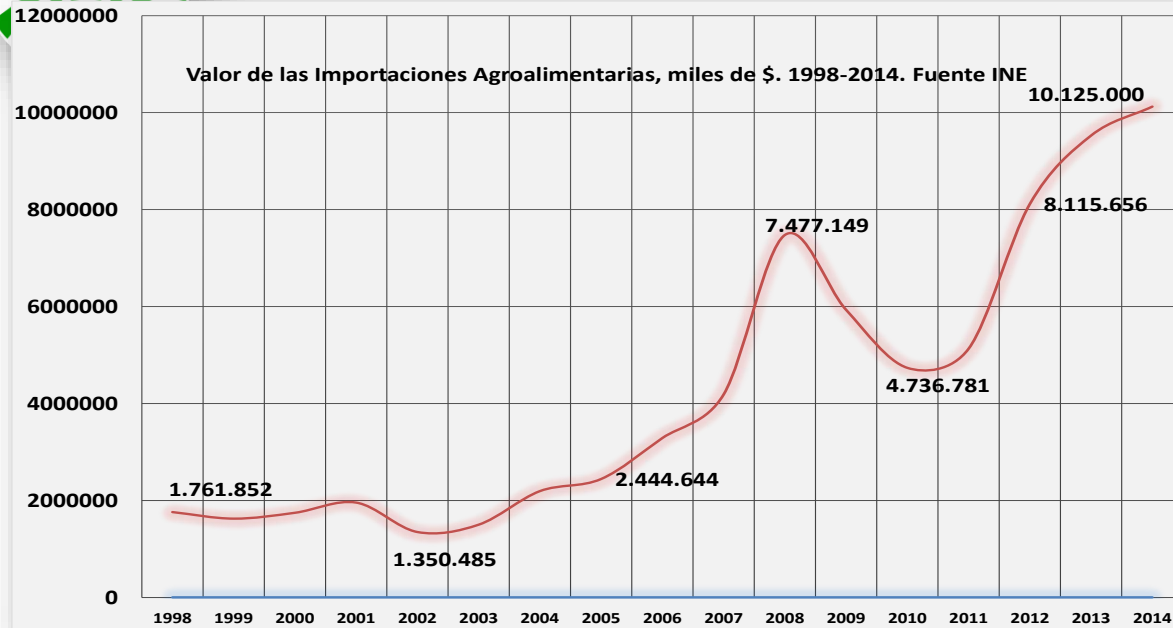

- Cada vez se abre más la boca de caimán entre las importaciones y las exportaciones agroalimentarias ( capítulo 1 al 24 del Arancel de Aduanas) En el 2014 se superaron los 10.000 MM \$ y luego se inicia un descenso importante ; no obstante se mantiene en ascenso la participación de las Imp. Agroal. en el total, que pasaron del 10% a un 20%.
- La Balanza comercial no puede ser más negativa, restringiéndose las exportaciones a muy pocos rubros y dominada por licores







# PRODUCCIÓN 1998-2017, RUBROS SELECCIONADOS

## FUENTES: MAT, FEDEAGRO

Producción de maíz 1998-2016, MAT vs Fedegro

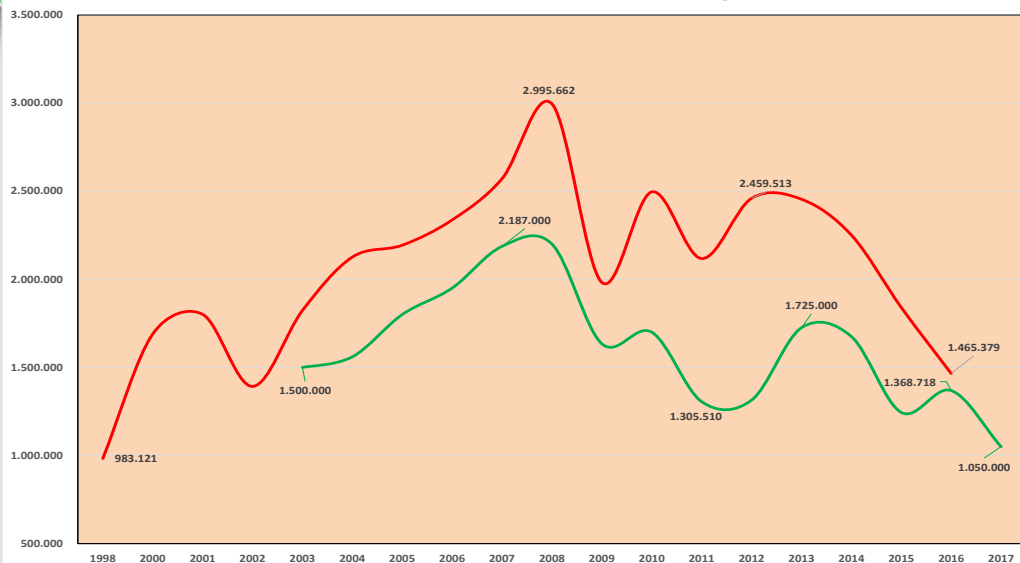

Producción de arroz, 1998-2015 MAT vs Fedegro

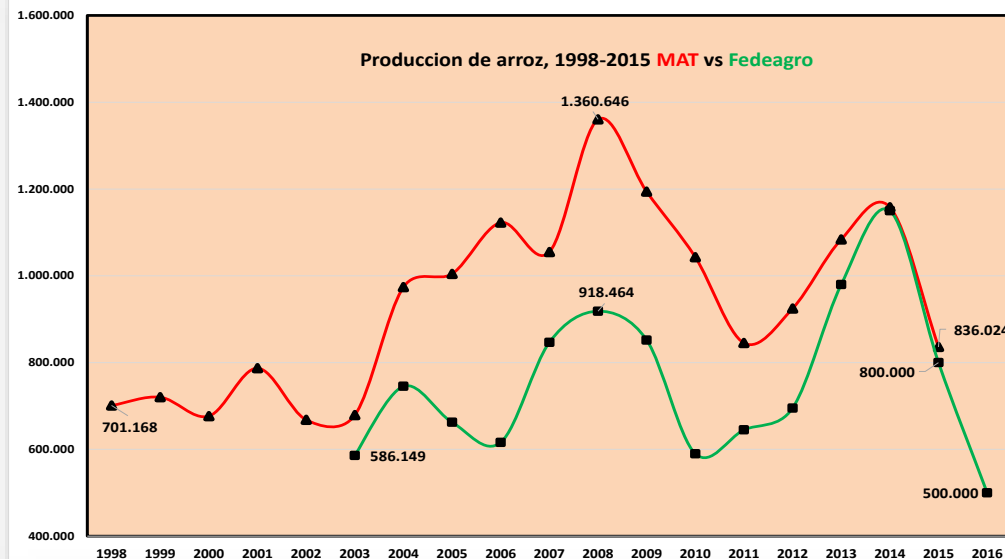

Producción de café (tn) : 1998-2015, MAT vs Fedegro

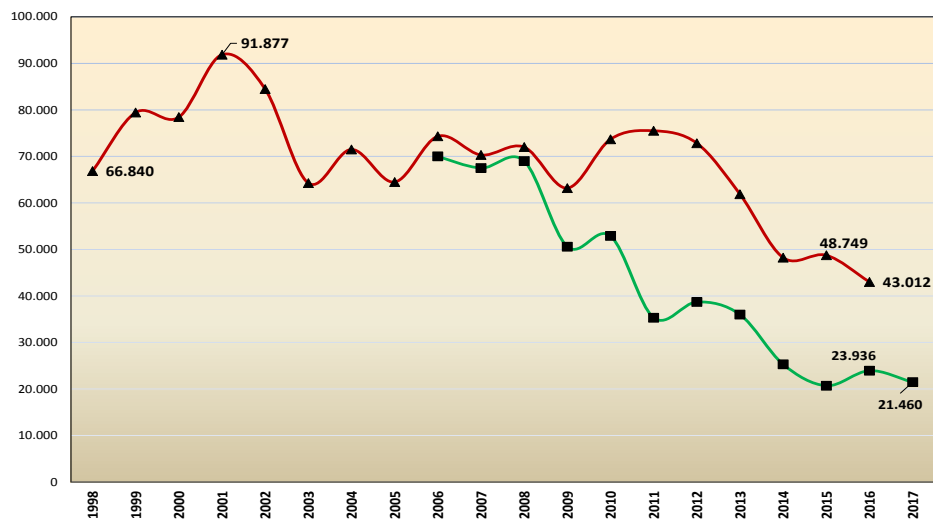

Producción de caña de azúcar, 1998-2017. MAT vs FEDEAGRO

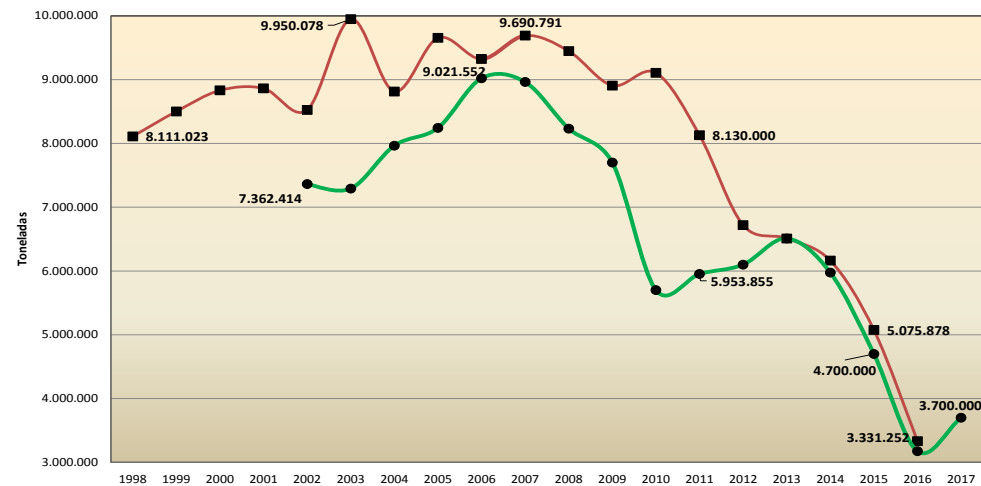



## PRODUCCIÓN Y AUTOABASTECIMIENTO EN RUBROS SENSIBLES

Comparación de la producción 2017 vs 2018, autobastecimiento por rubros. Fuente. Fedeaagro					
Rubro	Producción 2008	Producción 2017	Crecimiento 2017/2008 (%)	Consumo Nacional	% de Autoabastecimiento año 2017
Maíz	2.995.662	1.050.000	-65	4.000.000	26
Arroz	1.276.330	405.000	-68	1.200.000	34
Sorgo	376.959	20.168	-95	2.500.000 ton junto al maiz amarillo	Equivale al 1 % de las necesidades de cereales
Caña de Azúcar	9.690.791	3.700.000	-62	15.000.000	25
Café (*)	1.565.000	466.538	-70	1.800.000	26
Ajonjolí	18.891	24.965	32	NA	Exportación
Girasol	35.552	4.900	-86	720.000	1
Papa	421.016	52.560	-88	472.030	11
Tomate	199.319	94.500	-53	390.000	24
Cebolla	323.432	74.900	-77	322.050	23
Pimentón	152.229	47.250	-69	168.000	28

- ▶ Los rubros de mayor participación en el VPA, registran caídas significativas en los años comparados.
- ▶ El arroz y el café se convirtieron, de rubros con una oferta exportable a rubros deficitarios cuya demanda se cubre con importaciones.
- ▶ En papa y hortalizas, no se importa el déficit, reduciéndose el consumo significativamente







# LA INTERVENCIÓN DE LA PROPIEDAD PRIVADA DE LA TIERRA Y EMPRESAS DEL SECTOR AGROALIMENTARIO.

- Más de 5.500.000 ha intervenidas. (El MAT habla de haber recuperado en los 17 años del Gobierno, 6.000.000 Ha )
- Expropiaciones o adquisición forzosa de agroindustrias y comercios
- Adquisición forzosa de cadenas de frío, Silos y Depósitos, Flotas de transporte.
- Expropiación de cadenas, supermercados y redes de distribución de alimentos.
- Expropiación de Agroisleña, la red de fabricación y distribución de semillas y agroquímicos más grande del país.





# LA CAÍDA DE LOS PRECIOS REALES A NIVEL DEL PRODUCTOR

## PRECIOS REALES DEL MAÍZ BLANCO 1986-2017

Año Base=100

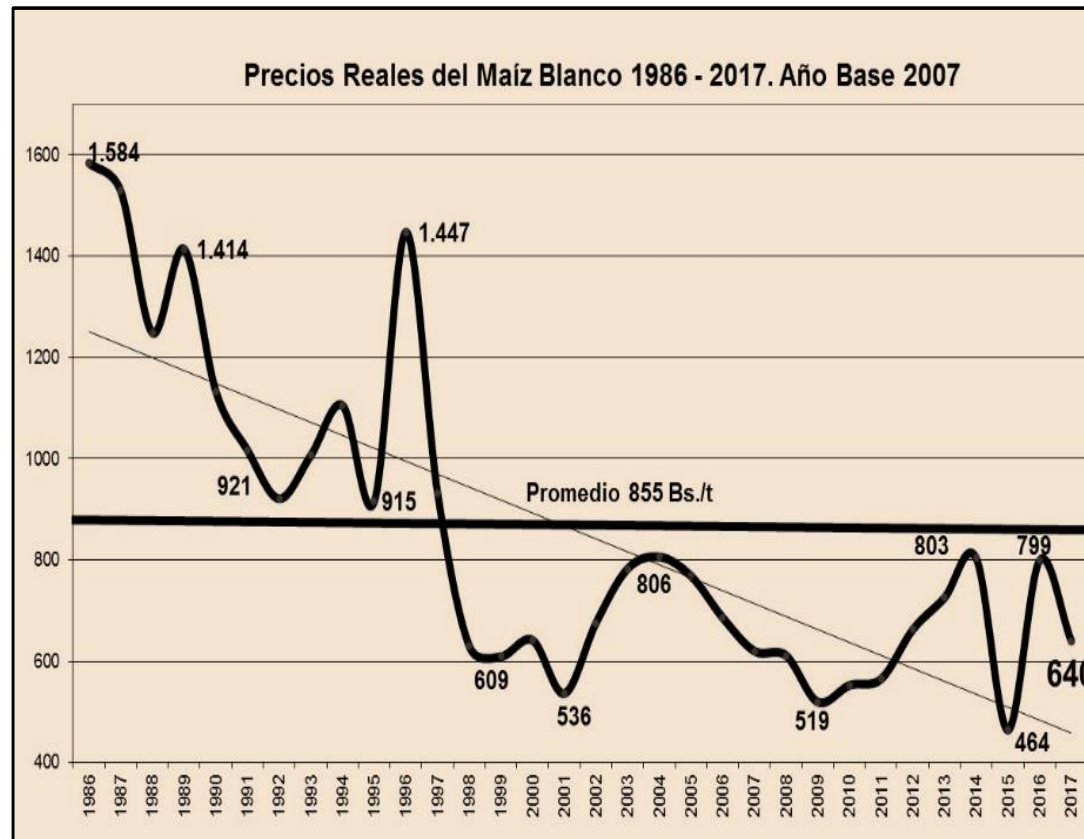

- ▶ El control de precios ejercido sobre la mayor parte de los rubros sensibles y su fijación sin considerar los costos de producción, ha generado un importante rezago e impactado negativamente el crecimiento sectorial.
- ▶ La totalidad de los rubros regulados registran una significativa caída de los precios reales y un crecimiento sostenido de los costos de producción.
- ▶ Esta situación es particularmente crítica en los cereales (maíz, arroz y sorgo), caña de azúcar, café, cacao, oleaginosas, leguminosas y renglones pecuarios



# Compleja red de instituciones públicas

Gran Misión de Abastecimiento Soberano, Un Comando Nacional, siete Vértices y 18 Generales por rubros

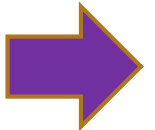
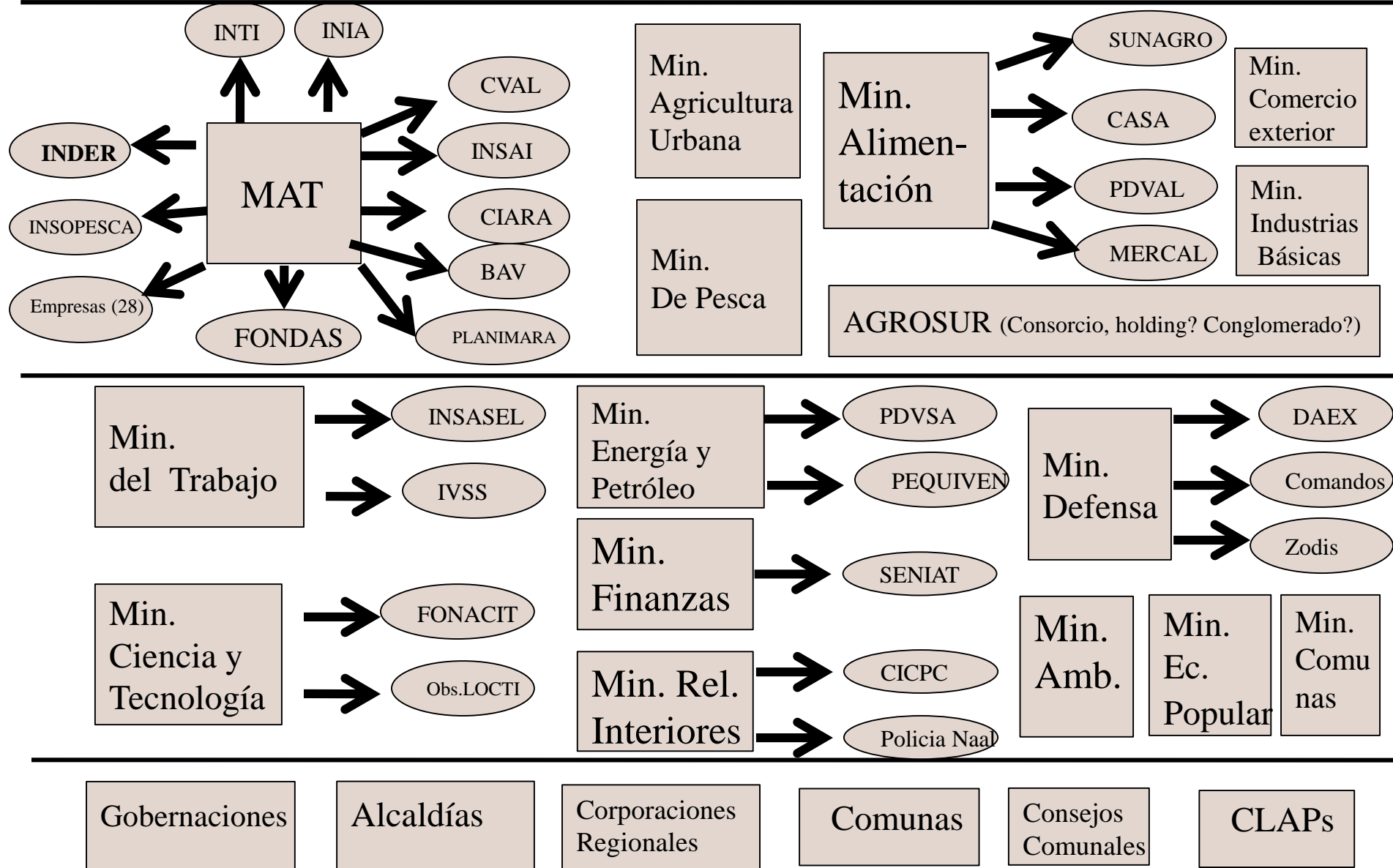



## Entes Adscritos al MPPAT

- 1.-Banco Agrícola de Venezuela (BAV)
- 2.-Corporación Venezolana de Alimentos (CVAL)
- 3.-Centro Técnico Productivo Socialista Florentino (CTPSF)
- 4.-Compañía de Mecanizado Agrícola y Transporte Pedro Camejo SA
- 5.-Empresa Mixta Socialista Arroz del ALBA
- 6.-Empresa Mixta Socialista Avícola del ALBA
- 7.-Empresa Mixta Socialista Lácteos del ALBA
- 8.-Empresa Mixta Socialista Leguminosas del ALBA
- 9.-Empresa Mixta Socialista Maderas del ALBA
- 10.-Empresa Mixta Socialista Pesquera Industrial del ALBA
- 11.-Empresa Mixta Socialista Porcinos del ALBA
- 12.-Empresa Socialista Ganadera Agroecológica Marisela
- 13.-Empresa Socialista Ganadera Agroecológica Bravos de Apure SA
- 14.-Empresa Socialista Ganadera Santos Luzardo CA
- 15.-Planta Procesadora de Plátanos Argelia Laya SA
- 16.-CA Empresa Regional Sistema Hidráulico Planicie de Maracaibo (PLANIMARA)
- 17.-Empresa de Propiedad Social Agropatria, (AGROPATRIA)
- 18.-Empresa de Propiedad Social Valle los Tacariguas CA.
- 19.-Empresa Mixta Ruso-Venezolano Orquídea SA
- 20.-Empresa Nacional de Productos Agrarios SA (ENPA)
- 21.-Fondo para el Desarrollo Agrario Socialista (FONDAS).
- 22.-Fundación de Capacitación e Innovación para Apoyar la Revolución Agraria (CIARA)
- 23.-Fundación Frente Bolivariano de Luchadores Sociales Francisco de Miranda”
- 24.-“Fundación Tierra Fértil
- 25.-Instituto Nacional de Desarrollo Rural (INDER)
- 26.-Empresa Integral de Producción Agraria Socialista José Inacio Abreu E Lima SA
- 27.-Empresa Integral de Producción Agraria Socialista Valle de Quibor SA
- 28.-Empresa Socialista de Riego Las Majaguas SA
- 30.-Empresa Socialista de Riego Planicie de Maracaibo SA
- 31.-Empresa Socialista de Riego Río Guárico SA
- 32.-Empresa Socialista de Riego Río Tiznados SA
- 33.-Instituto Nacional de Investigaciones Agrícolas (INIA).
- 34.-Instituto Nacional de Salud Agrícola Integral (INSAI)
- 35.-Instituto Nacional de Tierras (INTi)
- 36.-Instituto Socialista de la Pesca y Acuicultura (INSOPESCA)
- 37.-Oficina Coordinadora de los Servicios Agropecuarios (OCSA)
- 38.-Servicio Desconcentrado Fondo Especial Ezequiel Zamora.





# ESTADO COMO PROPIETARIO DE BIENES Y SERVICIOS DEL S.A.V.

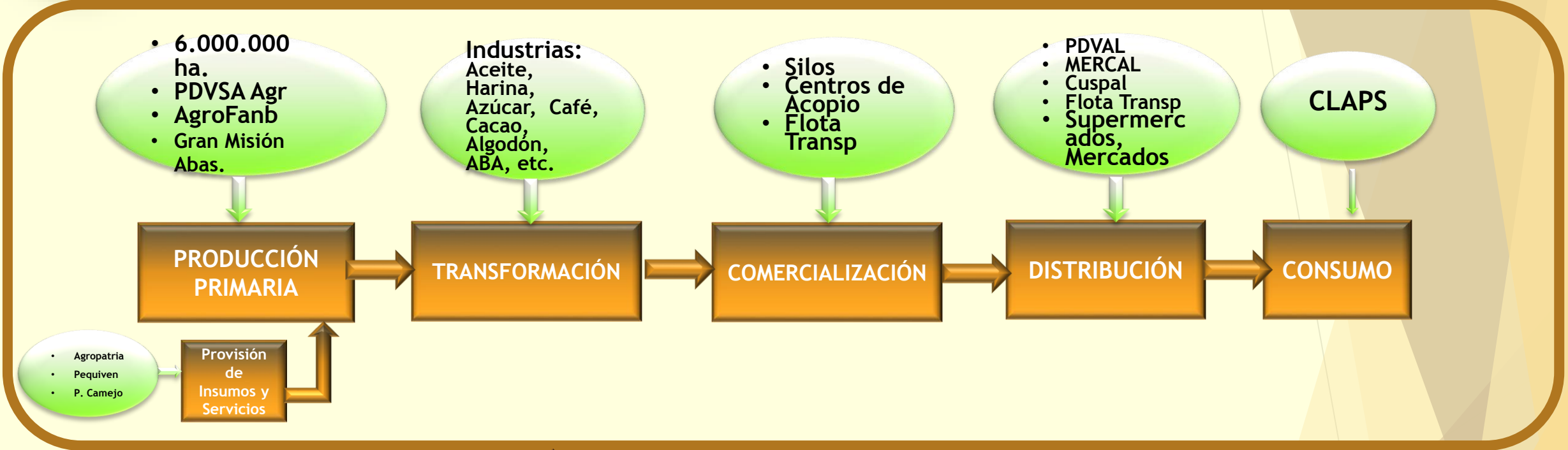

# ESTADO COMO FORMULADOR DE POLITICAS PUBLICAS Y CONTROLADOR DEL S.A.V.





# COSTOS DE INSUMOS (Bs. y % de Incremento)

	2017	2018	% ▲
Saco de Semilla de Maíz	80.000	30.000.000	37.400%
Saco de Urea	2.000	596.000	29.700%
Saco de NPK	2.500	693.500	27.640%
Herbicida(dosis atrazina)	18.810	927.000	4.828%
Insecticida (piretroide)	27.294	441.913	1.483%
Fungicida	53.945	393.782	630%





# ABASTECIMIENTO DE INSUMOS 2018



**FERTILIZANTE**

- Solo disponible para abonar 1/3 de 350 mil hectáreas de maíz. No hay para el resto de los cultivos
- Pequiven no tiene sacos para el producto



**AGROQUÍMICOS**

- Agropatria dispone de 7.1 mm de Kilolitros (40% de la demanda)
- No tiene envases para el producto

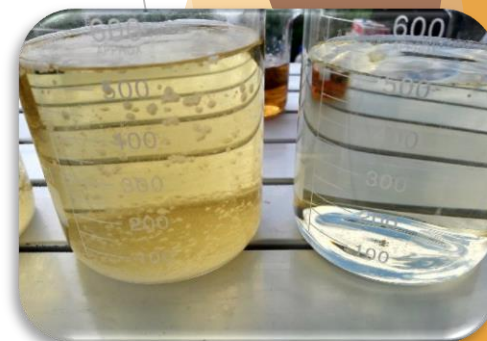

**LUBRICANTES Y REPUESTOS**

- NO HAY







# Perspectivas 2018

- ❖ La caída de la producción nacional continuará la tendencia recesiva:  
Desabastecimiento de insumos
  - ❖ Parque de maquinaria obsoleto y demandando repuestos, combustible, lubricante y baterías
  - ❖ El crecimiento de los costos de producción es exponencial
  - ❖ La oferta crediticia es insuficiente .
  - ❖ Los precios regulados impactarán negativamente
  - ❖ La agroindustria dispondrá de menos producción interna y menos recursos para importar



## UNA ACCIÓN URGENTE PARA EVITAR EL COLAPSO AGRÍCOLA 2018.

- ▶ Democratización de la asignación de los insumos disponibles entre los programas de producción a nivel nacional.
- ▶ Apertura a la empresa privada del acceso y distribución de insumos.
- ▶ Programa especial de asignación de divisas para traer insumos al país orientado a recuperar la producción nacional.
- ▶ Devolver a PEQUIVEN la distribución de Fertilizantes.
- ▶ Distribución directa de combustibles y lubricantes de PDVSA a los Programas de Producción.
- ▶ Respeto a la propiedad privada y cese de invasiones de fincas.
- ▶ Cese de Intervención en la comercialización.
- ▶ Adelantar la agenda de rubros alternativos p.ej “Ruta de la Soya”
- ▶ Incorporar tecnologías blandas y atender problemas fito y zoonos sanitarios urgentes
- ▶ Desarrollar el Programa Exportar para Importar



# PRONÓSTICOS DE COSECHA (t) 2018 /Variación Porcentual 2018-2017(%)

	2017	2018	%	MESES DE CONSUMO
MAÍZ	1.050.000	572.500	-45	1,7 MESES
ARROZ	405.000	359.500	-11	3,5 MESES
CAÑA DE AZÚCAR	3.623.000	3.500.000	-3	2,8 MESES
CAFÉ (qq)	466.538	351.900	-25	2,6 MESES



## Un Potencial de Recursos por Explotar

- ❖ Venezuela es un país con inmensos recursos Agrícolas no desarrollados
  - ▶ 9 MM de ha de superficie potencial para agricultura vegetal, 2 MM ha de uso actual.
  - ▶ 24 MM ha de superficie potencial para uso pecuario, de las cuales cultivamos 7 MM ha, y
  - ▶ 58 MM Ha de bosques, y 700.000 ha de plantaciones forestales
  - ▶ La infraestructura de riego y saneamiento abarca 4 MM de ha, con 35 grandes sistemas de riego y cerca de 1.200 pequeños sistemas de riego.
  - ▶ A este potencial se agrega el recurso pesquero (marítimo, continental y acuícola)



## LAS PREMISAS DE LA ESTRATEGIA DE MEDIANO Y LARGO PLAZO

- ▶ La Estrategia de Desarrollo Nacional, deberá reconocer la multifuncionalidad de la agricultura, en especial su rol en la generación de empleo, ocupación del espacio, valor agregado regional, ordenación del territorio y sustentabilidad.
- ▶ Las políticas sectoriales deben compensar la distorsión cambiaria y otorgar la debida protección de la producción nacional frente a las importaciones.
- ▶ Las estrategias y acciones para reactivar a la Agricultura deben inscribirse dentro de un **Plan Agroalimentario** con horizontes temporales de corto, mediano y largo plazo.
- ▶ La Política agrícola debe enfocarse integralmente a través del **Sistema Agroalimentario Nacional** y sus componentes, las Cadenas Agroalimentarias, y debe formularse con la participación de los actores claves del Sistema.



## LAS PREMISAS DE LA ESTRATEGIA

- ▶ La sustitución de importaciones agroalimentarias en alimentos claves (maíz blanco y amarillo, arroz, azúcar, oleaginosas tropicales para la producción de aceite vegetal, carne bovina, leche, carne de pollo).
- ▶ El fomento de las exportaciones agroalimentarias en cadenas con ventajas comparativas y competitivas, con alto potencial para aumentar su participación en los mercados internacionales: café, cacao y derivados, pesca y productos del mar, frutas tropicales y hortalizas.
- ▶ El modelo a seguir será los **Programas de Producción de las Asociaciones de productores**, donde se integran financiamiento, provisión de insumos, apoyo técnico y comercialización son el motor de los cambios en las técnicas de cultivo y el principal de incremento de la productividad y sustentabilidad de la agricultura.



## LAS PROPUESTAS DE FEDEAGRO DE AMPLIO ALCANCE

- Es posible abandonar el camino de la recesión y proyectar nuestro crecimiento, apuntalando la economía sobre la base del estímulo a la inversión y la racionalización del gasto público.
- Nuestras elaboraciones más recientes incluyen un plan de crecimiento y desarrollo de ocho (8) rubros ( maíz amarillo y blanco, arroz, sorgo, caraota, girasol, caña de azúcar, soya y café) con la finalidad de lograr el autoabastecimiento y una oferta exportable en diferentes horizontes temporales para cada uno de ellos.
- Para alcanzar los objetivos del crecimiento, previsto en estos planes se requiere accionar sobre los aspectos de orden estructural identificados como causa del problema de la caída sostenida de la producción agrícola





# LAS ACCIONES DE TIPO ESTRUCTURAL, I

## ▶ Las acciones legislativas

- ▶ I.- Fedeaagro introdujo en la Asamblea nacional una propuesta de Reforma de la Ley de Tierras que atiende aspectos fundamentales de la ley que limitan el crecimiento sectorial:
  - ▶ Reconocimiento de la propiedad
  - ▶ Prescriptibilidad de la tierras
  - ▶ Definición de Latifundio, tierra ociosa, infrautilizada y de uso no conforme
  - ▶ Reconocimiento de la asociación para producir (Tercerización)
  - ▶ Registro de la propiedad.
- ▶ II.- Sostenemos la necesidad de derogar La Ley de seguridad y Soberanía Agroalimentaria. Bajo sus disposiciones se ha intervenido y confiscado fincas, comercio e industrias, constituyéndose en un instrumento represivo contra el Sector Privado.
- ▶ III.- Fedeaagro introdujo, de la mano de Fevaerroz, un Proyecto de Ley de Semillas a la Asamblea Nacional que pretende corregir los errores y omisiones de la ley aprobada precipitadamente en diciembre de 2015, la cual representa un marco normativo indeseable y restrictivo para el desarrollo agrícola..



## LAS ACCIONES DE TIPO ESTRUCTURAL, II

- ▶ **IV.- Demanadamos la Reforma de las leyes. La ley Orgánica del Trabajo (LOT) y la Ley Orgánica de Prevención, Condiciones y Medio Ambiente (LOPSYMAT). Instrumentos legislativos concebidos para trabajadores urbano-industriales o comerciales, muy alejadas a las especificaciones del Sector Rrural y del trabajo en el campo.**
- ▶ **V.- Apoyamos la reforma Ley Orgánica de Ciencia, Tecnología e Innovación. con la finalidad de permitir que los contribuyentes tengan libertad de seleccionar los proyectos a ser financiados con sus recursos.**
- ▶ **VI.- Fedeaagro ha propuesto, igualmente las derogatorias de la Ley de precios justos y acordados. Simplemente nocivas e inaplicables en nuestro Sector y**



## LAS ACCIONES DE TIPO ESTRUCTURAL, III

### Las Políticas Públicas

- ▶ **Inversión en infraestructura productiva**
  - Expansión de la frontera agrícola (34 MM ha)
  - Desarrollo Rural (servicios)
- ▶ **Importaciones Agroalimentarias: Consejo Nacional de Importaciones.**
- ▶ **Seguridad personal**
- ▶ **Financiamiento: Redireccionamiento de la Cartera Agrícola, 100% dirigida a la producción, el fomento y la inversión en infraestructura, mejoras incorporadas a la tierra y bienes de capital indispensables para ampliar la frontera agrícola.**



## LAS ACCIONES DE TIPO ESTRUCTURAL, IV

- ▶ Liberación de los precios en todos los componentes de las Cadenas Agroalimentarias y para aquellos rubros de alta sensibilidad, de reciente desarrollo y de interés en impulsar, una política de formación de precios internos basada en varios componentes: el Valor Alternativo de Importación, un mecanismo de estabilización de los precios de referencias internacionales, la inflación interna y la arancelización.
- ▶ Fomentar y concretar alianzas con países de similar desarrollo y mercados complementarios (Colombia).
- ▶ Programa de renovación del parque de maquinaria, equipos, implementos y transporte agrícola con condiciones de pago viable para los agricultores.



## LAS ACCIONES DE TIPO ESTRUCTURAL, V

- ▶ Fortalecimiento de la organización de los agricultores: Apoyo y fomento de Asociaciones con Programas de Producción.
- ▶ Un programa de generación y transferencia de tecnología que acerque la oferta a la demanda tecnológica, construyendo agendas por rubros y el fortalecimiento fito y zoo sanitario a través de campañas nacionales de gran alcance para el control y combate de enfermedades de vegetales y de animales.
- ▶ Promover un Debate Nacional sobre la conveniencia de utilizar materiales biotecnológicos inocuos, de alta productividad, tolerancia a limitaciones de agua, plagas y enfermedades.
- ▶ Simplificación de la Administración Pública, definiendo las instituciones básicas y desconcentrando y descentralizando la Administración Central.



## A MANERA DE CONCLUSIÓN

- ▶ La construcción del país requiere el apoyo de todos los sectores e instituciones.
- ▶ La agricultura venezolana ha desarrollado sistemas productivos y capacitado a miles de agricultores dispuestos a relevar su papel en el desarrollo del país.
- ▶ Disponemos de recursos humanos en nuestros centros de estudios, también dispuestos a ofrecer su concurso para la recuperación de la producción nacional.
- ▶ Por cada dólar que invirtamos en la agricultura ahorraremos cinco en importaciones requeridos en otras áreas de la economía y de la sociedad.
- ▶ La formulación de un plan de desarrollo de diferentes horizontes temporales es una deuda del Estado con nuestro Sector.
- ▶ Activémonos formulándolo, la tarea es de todos,
- ▶ **HACIENDO MAS AGRICULTURIA, TENDREMOS MAS PAÍS”**

